PÉLI INFO

LE MAGAZINE DE
LA VILLE DE **PÉLISSANNE**

ÉCOLES

Des actions engagées pour nos ATSEM

GRAND-ANGLE

Plan de sobriété :
Bilan 2022, Perspectives 2023

CMJ

Conseil Municipal des Jeunes :
Un point sur des actions très engagées

AVRIL
2023
ville-pelissanne.fr

EN BREF

SOMMAIRE

RETOUR EN IMAGES 4

ACTUALITÉS 6
- Concours Général Agricole 2023
- UNRPA : Un nouveau président
- ES13 : L'association au plus proche de nos aînés

ÉCOLES 7
- Des actions engagées pour nos ATSEM

PORTRAITS 8
- Alicia BOISRAMÉ
- Espace Colibri

DÉCOUVERTES 9
- Piscines Services 13
- Val'Esthétic

GRAND-ANGLE 10
- Plan de sobriété

CMJ 12
- Conseil Municipal des Jeunes : Un point sur des actions très engagées

JEUNESSE 13
- Stages Vacances

CADRE DE VIE 14
- De nouvelles essences plantées
- Le "Projet Forêt"
- Déchets : les encombrants
- Sapins de Noël : La collecte a été fructueuse !

TRAVAUX 16
- Aménagements et embellissement de la ville

BON À SAVOIR 18
- CityAll : Connectez-vous à Pélissanne !
- Clap de fin pour le recensement 2023
- La borne à vélo bénéficie d'un nouvel emplacement

PARLEN PROVENÇAU 18

ÉTAT CIVIL 19

LIBRE EXPRESSION 19

PÉLI-INFO,
MAGAZINE D'INFORMATION DE LA VILLE DE PÉLISSANNE

Date de dépôt légal : 27 février 2008
Éditeur, responsable de la publication et de la rédaction: Pascal Montécot, Maire de Pélissanne
Impression : Imprimerie Vallière
163 avenue de Luxembourg - 13140 Miramas
Distribution : SB Distribution Tirage : 5400 exemplaires
Crédits photos : Service Communication, Mairie de Pélissanne
Rédaction et mise en page : Service Communication
Tél. : 04.90.55.11.52
Email : service.communication@ville-pelissanne.fr

ÉDITO

Chères Pélissannaises,
Chers Pélissannais,

Grace à une gestion rigoureuse et au Plan de Sobriété ambitieux que nous avons conduit depuis l'été dernier, nous avons réalisé des économies substantielles sur le budget de fonctionnement et sur la facture énergétique de la Ville.
Je tiens, à ce titre, à remercier les agents, les associations qui ont joué le jeu, et l'ensemble des Pélissannais pour ces efforts consentis. Parce que ce sont les petits ruisseaux qui font les grandes rivières, chaque éco-geste citoyen compte pour préserver nos ressources naturelles et nos budgets.

La crise énergétique, qui nous a tous fortement impactés, a été le catalyseur de nos actions en matière de développement durable et nous pousse à poursuivre nos investissements dans le photovoltaïque ou encore l'utilisation de LEDs pour diminuer nos consommations.

D'ailleurs, nous commençons à en mesurer les premiers effets, avec un excédent prévisionnel inespéré en 2022 qui nous permet aujourd'hui, de vous annoncer que **nous avons décidé de ne pas augmenter les impôts fonciers pour la part communale en 2023.**

Parce que notre ville continue sa transition écologique et que nous déroulons notre action publique en matière de travaux et d'aménagements, bon nombre d'entre vous nous posent des questions relatives à l'urbanisme ou encore au PLU. C'est pourquoi, je vous invite nombreux, le **5 mai** prochain, à une réunion publique à la salle Malacrida, afin de vous répondre sur ces sujets.

En feuilletant votre magazine, vous découvrirez ou redécouvrirez les portraits des pélissannais de tout âge qui, par leurs actions au service des autres, font rayonner notre commune au quotidien.

Je vous souhaite un beau Printemps à Pélissanne qui s'ouvre avec nos traditionnels rendez-vous festifs tels que la seconde édition de la fête du rosé le 29 Avril ou encore la transhumance le 18 Mai.

Bien fidèlement,

Pascal Montécot
Maire de Pélissanne
1er Vice-Président de la Métropole Aix-Marseille Provence

RETOUR EN IMAGES

21 JANVIER

La nuit de la Lecture

...Le grand frisson

Les familles ont partagé un moment convivial à la médiathèque Pierre Bottero autour du thème de la peur, avec lectures, jeux vidéo, jeux de société et sélection de livres.

27 JANVIER

Lecture par Nature

...6ème édition

La ville de Pélissanne a participé avec 64 communes au festival Lecture par Nature. Dans ce cadre, le film « L'Oulipo court les rues de la Métropole Aix-Marseille Provence » réalisé par Valérie Simonet, a été projeté à la médiathèque Pierre Bottero.

18 FÉVRIER

Carnaval

...Édition 2023

Le traditionnel carnaval de Pélissanne a, une fois de plus, été un succès. Après la remise des clefs par M. Eric Condé, 1er adjoint au Maire, sur le parvis de la Mairie, le joyeux charivari a déambulé dans les ruelles de la ville. Après un goûter pris avec tous les enfants, les plus grands se sont retrouvés pour le charivari nocturne, suivi du jugement et de l'embrasement du Caramentran.

21 JANVIER

Concert du Big-Band

...Sur un air de jazz

Le Big-Band du Conservatoire municipal -M- a donné le ton avec son tout premier concert de l'année. Un spectacle de qualité offert aux amateurs comme aux non-initiés.

5 FÉVRIER

Ronde des Costes

...Après l'effort, la gourmandise

Entre amis ou en famille, les Pélissannais ont participé à cette 19ème édition de la Ronde des Costes, une course de vélo accessible à tous. Après l'effort, les participants ont profité d'une dégustation de crêpes offerte par les bénévoles.

4 MARS

Nettoyage de la Touloubre

...Une opération éco-responsable et citoyenne

C'est avec une très belle énergie que les associations, les élus ainsi que les bénévoles pélissannais se sont rassemblés pour nettoyer la Touloubre et ses berges. Plus de 2 tonnes de déchets ont été ainsi récoltés en une matinée.

DU 13 AU 24 FÉVRIER

Séjour Montagne...

...Des rires et de la glisse

Ils étaient 41 jeunes Pélissannais de 8 à 17 ans à participer au séjour Montagne à La Chapelle en Vercors. Une belle semaine, alimentée par des rires, des activités de neige et des veillées.

2 AVRIL

Corso Fleuri

...Une tradition de plus de 70 ans

Le dimanche des rameaux a été animé par le joyeux cortège coloré et fanfaronnant du Corso. Les chars, ornés de fleurs de papier crépon, nous ont montré l'inventivité, la créativité et le travail minutieux des bénévoles et volontaires.

4 MARS

Exposition du foyer rural

...«Images de rêves»

Beaucoup de visiteurs dans la salle Peller sont venus admirer les tableaux réalisés par les artistes du groupe de peinture du foyer rural de Pélissanne. Une riche palette de couleurs pour cette exposition.

25 MARS

Petits Champions de la Lecture

...Concours national de lecture à voix haute

Pour la deuxième année consécutive, la Médiathèque Pierre Bottero a accueilli l'une des finales départementales des « Petits Champions de la Lecture ». Après une longue délibération du jury, c'est finalement le jeune Tiago Martinez-Gutierrez qui a décroché le titre de Champion. Bravo !

7 FÉVRIER

Aristoloche Pistoloche :

...Ouverture en grande pompe pour la librairie-salon de thé

Le 7 février dernier, la librairie-salon de thé Aristoloche Pistoloche a ouvert ses portes en plein coeur du centre-ville de Pélissanne, 6 Rue Foch. Un évènement attendu qui a attiré de nombreux Pélissannais venus découvrir ce lieu chaleureux, entièrement imaginé par les deux gérantes Claire et Emilie. L'endroit idéal pour découvrir de nouvelles pépites littéraires tout en profitant d'un espace cocooning où vous pourrez déguster de délicieuses pâtisseries locales !

CONCOURS GÉNÉRAL AGRICOLE 2023 : FLORILÈGE DE MÉDAILLES POUR NOS PRODUCTEURS LOCAUX !

À l'occasion du Salon International de l'Agriculture de Paris, les producteurs pélissannais ont largement été récompensés.

Initié en 1843, le Concours Général Agricole (CGA) a été créé en 1870 pour sélectionner et primer les meilleurs produits du terroir français. Cette année, il a ainsi décerné pas moins de cinq médailles au Domaine Sainte-Philomène (4 d'argent et une en or) et une médaille d'argent au Moulin des Costes. Des prix qui récompensent l'excellence et le savoir-faire de nos producteurs locaux et qui permettent de faire rayonner le territoire de Pélissanne à l'échelle nationale.

UNRPA : UN NOUVEAU PRÉSIDENT POUR L'ASSOCIATION

Cette année, l'UNRPA (Union Nationale des Retraités et des Personnes Âgées) de Pélissanne change de bureau.

C'est désormais Philippe MARCHAL, membre historique de l'association, qui reprend le flambeau de son épouse à la présidence. Il est accompagné dans sa tâche par la trésorière Laeticia Szcrupak et le secrétaire Jérôme Brunel. L'association pélissannaise, qui compte 110 adhérents, a pour objectif de lutter contre la solitude des personnes âgées en organisant chaque année de nombreux évènements festifs destinés à les réunir. Prochainement, plusieurs déjeuners au restaurant sont prévus ainsi qu'un voyage en Croatie, du 13 au 18 juin, et en Corse, du 8 au 13 octobre prochain. De quoi permettre à nos seniors de se retrouver ensemble pour de belles escapades estivales !

Contact : Philippe MARCHAL – 06 12 77 58 34

ES13 : L'ASSOCIATION AU PLUS PROCHE DE NOS AÎNÉS

L'antenne pélissannaise de l'Entraide Solidarité 13 s'investit quotidiennement aux côtés de nos seniors pour leur proposer toujours plus d'activités conviviales.

N'hésitez pas à consulter le programme des sorties sur le site de l'ES13, sans oublier les évènements traditionnels tels que la Fête des Mères ou le Grand Loto en octobre. Par ailleurs, vous pouvez vous rendre chaque mardi et mercredi après-midi au club, Chemin des Cigales, grâce à la navette minibus mise en place par la municipalité, pour profiter des animations proposées.

Site internet : www.es13.com

Les prochaines sorties :

- Jeudi 27 avril 2023
  Etang des Aulnes (moules-frites)
- Lundi 5 mai 2023
  Etang des Aulnes (les transformistes)
- Lundi 22 mai 2023
  Pasino (hommage Mike Brant)

DES ACTIONS ENGAGÉES POUR NOS ATSEM

En 2020, la commune a souhaité répondre à un appel à projets lancé par le Fonds National de Prévention (FNP) visant à l'amélioration des conditions de travail des ATSEM (Agents Territoriaux Spécialisés des Écoles Maternelles).

La Ville de Pélissanne place le bien-être de ses employés parmi ses priorités. Les Atsem sont notamment soumises à beaucoup de contraintes dans l'exercice de leurs fonctions. Dans ce cadre, la municipalité a choisi de répondre à l'appel à projets lancé par le FNP, organisme chargé d'accompagner les collectivités territoriales dans leur démarche de réduction des risques professionnels.

Sélectionnée parmi 15 autres villes en France, Pélissanne a ainsi bénéficié d'une subvention de 115.500€ pour cette action préventive qui avait plusieurs objectifs :
•Accompagner les collectivités dans l'identification des risques professionnels des ATSEM
•Accompagner les collectivités dans la mise en œuvre d'un plan d'actions de prévention
•Rédiger, à partir de ces travaux, des recommandations sur la prévention des risques des ATSEM, devant servir à l'ensemble des collectivités territoriales Françaises.

Étalé sur la période 2021-2022, le projet a mobilisé l'ensemble des interlocuteurs et services concernés par le métier d'ATSEM (le corps enseignant, le Service Education Jeunesse et la restauration municipale). Par ailleurs, le Service Entretien Bâtiments a été très largement mis à contribution pour la réalisation de travaux et le déménagement des mobiliers.

De nombreuses actions ont été réalisées, dont principalement :
•Des travaux d'amélioration des conditions de travail dans les écoles et classes maternelles
•L'isolation phonique du restaurant de l'école des Enjouvènes
•Le remplacement du mobilier des classes maternelles par du mobilier plus ergonomique (meubles à roulettes, plus légers...)
•La formation des ATSEM aux risques professionnels
•Des temps de concertation entre les ATSEM, les enseignants et le personnel de la restauration municipale
•La rédaction d'une charte du métier d'ATSEM.

La commune souhaite s'inspirer de la réussite de cette opération pour mener des plans d'actions sur la prévention des risques d'autres métiers (entretien des locaux, professionnels de la crèche, métiers de la restauration, métiers des services techniques…).

Installation de capteurs de CO^2

Amélioration de l'éclairage

Aménagement d'une douche

Rénovation des sanitaires

Plaques d'isolation phonique dans les réfectoires

Remplacement du mobilier des classes maternelles

ENVIRONNEMENT

ALICIA BOISRAMÉ : L'ENGAGEMENT ÉCOLOGIQUE À 9 ANS

Jeune membre des ''Brownies'', les scouts britanniques à l'étranger, Alicia BOISRAMÉ a brillamment obtenu son badge Zéro Déchets après avoir relevé de nombreux défis. Elle continue aujourd'hui sa lutte pour préserver la nature.

Réduire sa quantité de déchets, comprendre comment mieux consommer ou encore apprendre à économiser l'eau… autant de problématiques auxquelles a dû répondre Alicia dans le cadre de sa formation de scoutisme. Élève en CM1 à l'école primaire Jeanne D'Arc, elle peut compter sur le soutien de ses professeurs pour poursuivre ses initiatives durables et sensibiliser le plus grand nombre. En classe, il est ainsi prévu de privilégier l'utilisation de marqueurs écologiques en bois et d'utiliser de la colle en tube plutôt qu'en bâton. Lectrice du journal ''Mon Quotidien'', Alicia a également eu l'idée de créer des posters engagés après avoir lu un article sur le World Clean Up Day. L'objectif était de faire réfléchir aux méthodes pour diminuer la pollution et mieux protéger la nature et les animaux. De cette initiative est née l'envie d'écrire une lettre à Monsieur le Maire contenant toutes ses suggestions en matière de durabilité. Elle a ainsi eu la chance de rencontrer les adjoints pélissannais Aurélie Nicolas et Guillaume Eymard qui l'encouragent vivement à réaliser ses divers projets.

ÉQUIPEMENT

ESPACE COLIBRI : UNE NOUVELLE SALLE POUR TOUS VOS ÉVÈNEMENTS

Ouvert il y a un an et demi dans la zone du Bas-Taulet, l'espace Colibri est le lieu idéal pour la pratique des activités liées au bien-être.

Créée à l'initiative de Claude Malgorn et de sa femme Dominique, cette salle est principalement utilisée pour dispenser les cours de Hatha Yoga proposés par leur association Arbre de Vie. Mais pas seulement ! En effet, les créneaux horaires libres sont loués à divers intervenants dispensant d'autres activités autour du bien-être : différents styles de Yoga, danses libres, méditations, activités autour du bébé… il y en a pour tous les goûts et les besoins ! La salle est réservable en semaine pour une durée de 2 heures minimum et également le week-end pour des évènements privés. Elle bénéficie d'un parking d'une trentaine de places et de nombreux équipements destinés aux locations. Un lieu agréable et parfaitement aménagé qui comblera les pélissannais en quête de prestations bien-être !

Contact :
Claude Malgorn - 06 14 63 68 55
Dominique Malgorn - 06 17 92 10 63

ENTREPRISE

PISCINES SERVICES 13 : UN NOUVEAU PISCINISTE À PÉLISSANNE

Créée en février 2023 par Benjamin Vercoutère, la société Piscines Services 13 a pour objectif de combler un véritable manque au niveau de l'entretien des piscines.

Le pisciniste propose ainsi différentes formules pour les particuliers afin d'offrir le service le mieux adapté à leurs besoins, et ce, quelle que soit l'installation. Plusieurs types de contrats sont disponibles, allant du forfait été saisonnier jusqu'à des prestations à l'année. En plus de l'entretien général, la société effectue également des installations et des réparations d'équipements pour piscine tout en mettant à disposition un service d'assistance et de dépannage. L'équipe Piscines Services 13 est mobilisable dans tout le secteur de Pélissanne et ses environs pour que vous puissiez profiter de vos baignades estivales en toute tranquillité !

Contact :
Piscines Services 13 - 06 02 15 27 85
Site Web : piscines-services-13.fr
Mail : contact@piscines-services-13.fr

BIEN-ÊTRE

VAL'ESTHÉTIC : UNE PASSION DE MÈRE EN FILLE

Cette année, l'institut de beauté Val'Esthétic fête ses 15 ans au cœur de notre village. L'occasion de vous faire découvrir - ou redécouvrir - ce cocon dédié au bien-être.

Créé en 2008 par Valérie Cerdan, le salon Val'Esthétic sera confié cette année aux mains expertes de sa fille Victoria, qui a hérité de la même passion qu'elle pour l'esthétique. Une passation familiale tout en douceur qui augure de belles nouveautés pour la suite. Les deux femmes souhaitent en effet conserver l'esprit chaleureux et traditionnel de l'établissement tout en apportant une touche de modernité à leurs équipements. Un défi déjà brillamment relevé avec l'acquisition récente d'un service d'épilation durable à la lumière pulsée. Combinant l'expérience de Valérie et le dynamisme de Victoria, l'institut de beauté a à cœur d'offrir à ses clientes toujours plus de prestations de qualité et des moments de détente privilégiés à travers les nombreux soins proposés. En juin prochain, Val'Esthétic célèbrera ses 15 ans lors d'un moment convivial… De quoi commencer l'été en beauté !

Contact :
Val'Esthétic - 06 01 98 12 27
Site Web : www.valesthetic.fr

PLAN DE SOBRIÉTÉ :

Bilan 2022, Perspectives 2023

La municipalité a mis en place un ambitieux plan de sobriété en réponse à la crise énergétique et à la flambée des coûts des matières premières que nous connaissons actuellement. Il s'illustre aujourd'hui avec des résultats très encourageants.

Les mesures déjà adoptées :

•L'extinction de l'éclairage public de 0h00 à 5h30 et des bâtiments et façades éclairés la nuit.
•L'extinction la nuit de 100% des appareils électroniques non utilisés.
•La réduction du chauffage des bâtiments municipaux :
-Bâtiments administratifs : 21°C.
-Bâtiments scolaires : 21°C.
-Bâtiments mis à disposition des associations : 19°C.
•La fermeture des salles municipales en période hivernale.

Les résultats obtenus en 3 chiffres :

•**1/** En 2022, la commune a subi une hausse de 40% du coût de l'énergie. Sans maîtrise des consommations, l'augmentation aurait été de 53%.

•**2/** En 2022, la commune a vu sa consommation d'énergie diminuer de 12% par rapport à 2021. Cette baisse permet de limiter le surcoût lié à l'augmentation du prix du KWH. De bons résultats qui s'expliquent par les mesures mises en place par la collectivité au dernier trimestre 2022. Merci aux agents, aux associations et aux Pélissannais qui ont joué le jeu.

•**3/** Entre le 15 octobre et le 31 décembre 2022, le plan de sobriété a permis à la commune d'économiser près de 200.000 euros au total.

C'est pourquoi, en 2023, la Ville se doit d'innover et d'explorer de nouvelles pistes. Elle souhaite installer prochainement des panneaux photovoltaïques sur ses bâtiments publics de façon à réduire de manière significative le budget alloué à la consommation électrique et poursuivre ses actions en matière de développement durable.
Parallèlement à cette démarche responsable, l'éclairage public classique continue d'être progressivement remplacé par des LEDs et des éclairages pilotés par télégestion.

CONSEIL MUNICIPAL DES JEUNES : UN POINT SUR DES ACTIONS TRÈS ENGAGÉES

Depuis 2021, année de leur élection, les membres du CMJ ne cessent de valoriser les idées de la jeunesse dont ils sont les dignes représentants.

Porteur d'une grande diversité de projets, le Conseil Municipal des Jeunes axe principalement ses actions autour de trois thèmes :

L'Intergénérationnel :

• **La Fête Intergénérationnelle :** Lors de cette première édition qui s'est déroulée le 26 novembre dernier, une quarantaine de seniors a eu la chance de partager un beau moment de convivialité aux côtés des jeunes venus les rencontrer. Menée par six conseillers du CMJ , cette action solidaire a permis de rapprocher les deux générations autour de la musique, d'une pièce de théâtre et d'un goûter.

• **La Fête de la Jeunesse :** Le mercredi 28 juin prochain, les jeunes Pélissannais seront mis à l'honneur lors d'une fête organisée aux Arènes des Grandes Aires. Au programme : apéro, DJ et bien d'autres surprises qui promettent une soirée très animée !

Le Développement Durable :

• **L'Arboretum :** Pensé depuis des mois par le groupe Environnement-Cadre de Vie, le projet s'est finalement concrétisé le 29 mars 2023 avec la plantation de 20 arbres à la Prouvenque par les jeunes conseillers et le service Espaces Verts de la commune. Nouveau lieu de rencontre et de découverte autour de la nature, cet arboretum permettra de sensibiliser les publics à la faune et la flore de notre territoire et contribuera à la re-végétalisation des sols.

• **Balisage de la colline :** Le groupe Environnement a émis le souhait de baliser la colline dans le but de créer des sentiers de ballades pour les randonneurs amateurs ou confirmés et les vététistes.

• **Lecture en Pleine Nature :** La 1ère Lecture en Pleine Nature aura lieu le samedi 13 mai prochain durant la Semaine Verte, au Parc Maureau. Une belle façon de sensibiliser à la lecture des jeunes et des moins jeunes... dans un bel environnement.

• **Tri dans les écoles** : Le groupe Environnement – Cadre de Vie va prochainement réaliser une vidéo éducative sur les bonnes pratiques du recyclage. Elle sera diffusée au sein du collège et des écoles pélissannaises pour adopter les éco-gestes.

Le Sport :

• **Tournoi de Street Foot :** Le 1er avril dernier, les conseillers du groupe Sport-Culture-Loisirs ont organisé un tournoi de "Street Foot" gratuit au City Stade de la Prouvenque à destination de tous les collégiens. Un excellent moyen de promouvoir l'activité physique et de fédérer les jeunes autour des valeurs du sport.

Pour terminer, les membres du CMJ sont fiers de vous présenter leur nouveau logo, fruit de longs mois de travail en concertation avec le Service Communication de la Ville.

STAGES VACANCES : LE PRINTEMPS S'ANNONCE FLORISSANT !

Durant les vacances de Printemps, et en complément des activités de l'accueil de loisirs, la ville de Pélissanne met à disposition ses infrastructures aux associations qui proposent des stages multi-activités pour faire découvrir leur discipline à vos enfants tout en s'amusant !

Athlétisme (Pélican Athlétisme) :

- Stage multisports du lundi 17 au vendredi 21 avril 2023
- Athlétisme, sports collectifs, activités manuelles et une sortie prévue au programme
- Ouvert aux enfants de 6 à 11 ans (licenciés ou non)
- Salle Malacrida B

Basketball (Pélissanne Basket Avenir) :

- Stage de basket du lundi 24 au vendredi 28 avril 2023 (journée ou demi-journée)
- Stage éducatif ou de perfectionnement selon la catégorie d'âge
- Ouvert aux enfants de 6 à 17 ans
- Gymnase Tacher

Football (US Pélican) :

- Stage de perfectionnement football du lundi 17 au vendredi 21 avril 2023
- Ouvert aux enfants de 9 à 13 ans
- Stade Méloir-Ortin

Handball (Pélic'Handball Club) :

- Stage multisports du lundi 17 au vendredi 21 avril 2023
- Pour les enfants nés entre 2008 et 2015 (licenciés ou non)
- Inscription sur www.pelichand.fr
- Gymnase Tacher

Judo (Pélissanne Athlétic Club) :

- Stage arts martiaux du lundi 17 au vendredi 21 avril 2023
- Ouvert aux enfants de 6 à 14 ans (adhérents seulement)
- Salle Geneviève Lhermet-Jackowski

Théâtre (Pieds Nus dans les Orties) :

- Stage du lundi 24 au vendredi 28 avril 2023 de 9h00 à 16h00
- Salle Malacrida A

Danse (Compagnie Maurie) :

- Stage du lundi 17 au vendredi 21 avril 2023 de 9h00 à 16h00
- Salle Geneviève Lhermet-Jackowski

ENVIRONNEMENT

DE NOUVELLES ESSENCES PLANTÉES À PÉLISSANNE

Après la plantation d'un Micocoulier mi-mars place Cabardel, d'autres essences viendront prochainement agrémenter les rues pélissannaises.

Des micocouliers ont d'ores et déjà été plantés dans la rue du Fer à Cheval, qui accueillera bientôt plusieurs tilleuls et poiriers à fleurs. De nombreuses autres plantations devraient suivre dans les secteurs suivants : Arènes des Grandes Aires, Avenue du Souvenir Français, Chemin de Saint-Pierre, Boulevard de la Draisine, City-Park et Stade Meloir Ortin. En tout, une cinquantaine d'arbres.

En parallèle, l'arboretum des membres du Conseil Municipal des Jeunes a été inauguré le 29 mars dernier dans le quartier de la Prouvenque. Il a pour double objectif de sensibiliser les Pélissannais à l'environnement et de revitaliser les sols de la ville.

LE "PROJET FORÊT" AU CŒUR DES PRÉOCCUPATIONS ENVIRONNEMENTALES

La commune de Pélissanne, en partenariat avec la Métropole Aix-Marseille-Provence, travaille sur l'actualisation du Plan de Protection des forêts contre l'Incendie.

Pour rappel, Pélissanne est entourée par le Massif des Roques au Nord et le Massif des Quatre Termes au Sud. Le travail mené par les différentes équipes (MAMP, Chambre d'Agriculture, SDIS 13 et l'ensemble des communes concernées) permet d'analyser ces massifs au regard du risque incendie afin d'élaborer une stratégie DFCI*. Dans cet objectif, une sensibilisation sera dispensée par la MAMP pour les propriétaires terriens afin d'assurer l'entretien des parcelles.

Tout au long de l'année, la Métropole engage des travaux de protection des forêts contre l'incendie permettant de mettre aux normes les pistes. Pour faciliter la circulation des pompiers en cas de feu, les travaux consistent à rendre la bande de roulement plus praticable en tenant compte des eaux de pluies.

***DFCI : La stratégie de Défense de la Forêt contre les Incendies a pour rôle de prévenir le risque incendie et de garantir la protection des populations, des biens et du patrimoine forestier**. Elle se concentre sur 3 axes principaux :

- La mise en place d'équipements dans chaque massif sensible pour le cloisonner, en faciliter la surveillance, permettre l'accès et la sécurité des secours et assurer la permanence de l'eau.
- La mise en œuvre d'un dispositif estival de surveillance et d'alerte, qui vise à prévenir les départs de feu, les détecter au plus vite et les maîtriser au stade initial.
- Des dispositions réglementaires spécifiques de protection (Obligations Légales de Débroussaillement, fermeture des massifs en périodes à risques…).

DÉCHETS :
LE GUIDE DE LA COLLECTE DES ENCOMBRANTS

Sont considérés comme « encombrants » : les objets volumineux provenant exclusivement d'usage domestique qui, par leur nature, leur poids et leurs dimensions, ne peuvent être pris en compte par la collecte usuelle des ordures ménagères et nécessitent un mode de gestion particulier.

La Métropole propose un service de ramassage des encombrants gratuit pour tous les habitants.

La procédure se fait en trois étapes :

1) Prendre rendez-vous en ligne sur le site de la Métropole ou par téléphone au 0 805 280 025.

2) Déposer ses encombrants à la date et l'adresse convenues.

3) Les agents s'occupent de collecter et recycler vos objets et appareils.

Le ramassage s'effectue le mardi et le jeudi exclusivement sur prise de rendez-vous préalable. Les objets doivent être déposés au plus tôt la veille au soir. Toutes les précautions devront évidemment être prises pour que ces objets ne débordent pas sur la voie publique. Pour rappel, tout dépôt d'encombrant sans rendez-vous préalable ne sera pas pris en charge par le service dédié et est passible d'une amende de 135€.

RECYCLAGE

SAPINS DE NOËL :
LA COLLECTE A ÉTÉ FRUCTUEUSE !

Forte du succès rencontré les années précédentes, la Métropole Aix-Marseille-Provence a renouvelé son opération ''Collecte des sapins de Noël''.

Cette initiative verte permet de donner une nouvelle vie aux sapins, qui sont ensuite acheminés vers des plateformes pour être transformés en compost nourrissant pour les sols. À Pélissanne, l'opération a été fructueuse, près de 9 tonnes de végétaux ont été collectés via les trois bennes installées de fin décembre à fin janvier. Un grand merci à tous les pélissannais ayant participé à cette démarche écoresponsable. À notre échelle nous pouvons tous faire un geste pour la planète !

AIX MARSEILLE PROVENCE

AMÉNAGEMENTS ET EMBELLISSEMENT DE LA VILLE

En ce début de Printemps, la Ville de Pélissanne vous propose de faire le point sur l'avancée des différents travaux portés par la commune pour l'amélioration du cadre de vie.

• Rue de la République

Les travaux de réhabilitation des réseaux humides menés par la Métropole sont maintenant terminés. Nous rentrons dans la dernière phase de la réhabilitation de la chaussée et des trottoirs en béton désactivé et corten. Cet axe du centre-ville va ainsi bénéficier d'un espace de circulation en zone de rencontre 20 Km/h pour une meilleure cohabitation entre les riverains, les piétons, les vélos et les voitures.

• Rue du Fer à Cheval

Les travaux de voirie sont désormais achevés, nous rentrons dans la phase de l'aménagement paysagé. La création d'un îlot de fraicheur permettra de réduire la pollution sonore, la température et d'améliorer le cadre de vie. Un lieu apaisant qui sera apprécié par les riverains.

• Le Petit Bouchon Pélissannais

L'aménagement intérieur du bâtiment touche à sa fin, le bardage extérieur a été réalisé. La charpente métallique des futurs terrains couverts a été mise en place.

• Pôle multimodal des Enjouvènes :

Les agents ont terminé l'installation des barrières de sécurité sur l'esplanade de l'école.
Un aménagement supplémentaire pour sécuriser les élèves et permettre une circulation apaisée entre les piétons et les transports collectifs.

• Rue Fontainebleau

Les travaux d'enfouissement des réseaux secs (téléphone, fibre et électricité) menés par le SMED* avancent de façon régulière. Ils ont pour objectif de réduire la pollution visuelle, de favoriser la maintenance des réseaux et d'améliorer la sécurité en ville.

*SMED : Syndicat Mixte d'Energie du Département des Bouches-du-Rhône, en collaboration avec la Ville de Pélissanne.

DÉMARCHES ADMINISTRATIVES

[INFORMATION : MODIFICATION DES HORAIRES D'ACCUEIL AU PUBLIC]

À compter du 3 avril 2023, nous vous prions de prendre en compte la modification des horaires d'accueil au public au sein des services municipaux de la Ville :

- **Accueil de l'Hôtel de Ville et Affaires Générales, accueil de l'Espace Jean Cadeau :**
  Lundi au jeudi 8h-12h et 13h30-17h,
  et vendredi de 8h-12h, 13h-15h30
- **Accueil administratif SEJ :**
  Lundi au jeudi 8h-12h et 13h30-18h
- **Médiathèque :**
  Mardi, jeudi et vendredi de 14h à 18h, mercredi et samedi de 9h à 12h30 et de 14h à 18h
- **Crèche :** 7h30 à 18h00
- **Urbanisme :**
  Mardi, mercredi et vendredi de 8h à 12h et accueil téléphonique les après-midis des mêmes jours
- **CCAS:** tous les matins de 8h à 12h
- **Relais Petite Enfance :**
  Lundi au Jeudi de 8h30 à 12h30 et de 13h30 à 17h, vendredi de 8h à 12h et de 13h à 15h30
- **Police Municipale :**
  Une saisonnalité est instaurée dans la présence policière au sein de la ville
  - Saison hivernale (octobre à mars):
    7h30 à 18h15 (18h30 le vendredi)
  - Saison estivale (avril à septembre):
    7h30 à 20h15 (20h30 le vendredi)

Démarches pour la délivrance de passeports et cartes nationales d'identité (CNI)

- Pré-demande en ligne sur:
  www.passeport.ants.gouv.fr
  ou prenez RDV en ligne sur le site :
  www.ville-pelissanne.fr rubrique « en un clic»
- Remplir un formulaire Cerfa disponible en mairie
- À la réception d'un SMS , l'usager se rend en mairie pour récupérer son titre dans un délai de 3 mois.

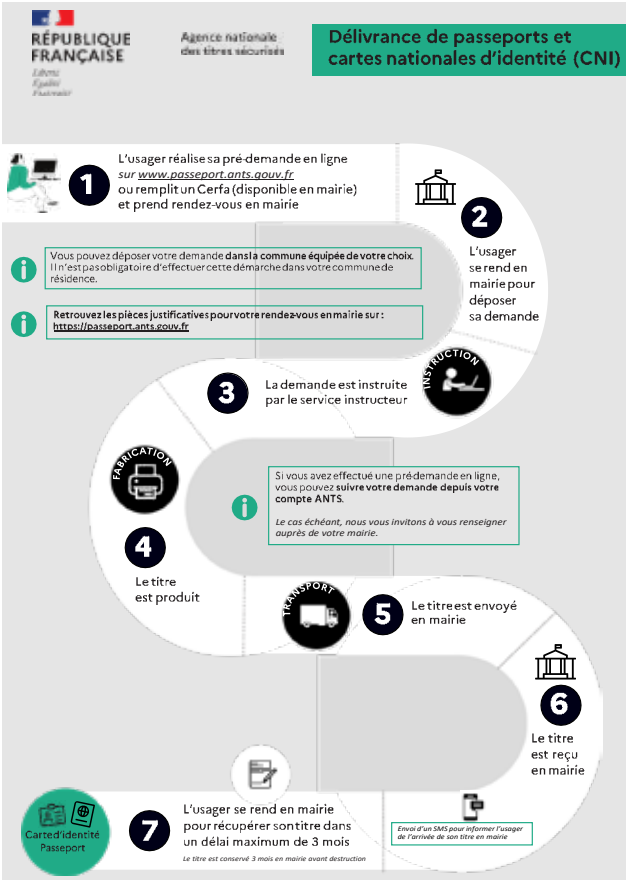

BON À SAVOIR

CITYALL : CONNECTEZ-VOUS À PÉLISSANNE !

La Ville de Pélissanne met à disposition l'application CityAll pour informer et échanger avec ses administrés.

Pour l'utiliser, rien de plus simple ! Une fois téléchargée sur ordinateur ou smartphone, il vous suffit de vous abonner gratuitement à la ville de Pélissanne pour pouvoir suivre son fil d'actualité et être alerté en temps réel grâce aux notifications : évènements, actualités, risques… CityAll vous offre également la possibilité de participer à la vie communale en faisant remonter des signalements aux services techniques de la ville. L'outil idéal pour rester connecté à l'information locale pélissannaise !

CLAP DE FIN POUR LE RECENSEMENT 2023

Un grand merci aux Pélissannais concernés d'avoir pris le temps de répondre à cette enquête nationale obligatoire qui s'est tenue du 19 janvier au 25 février 2023.

Le but premier du recensement est de connaitre le nombre de personnes vivant en France et d'établir la population officielle de chaque commune. Pour les communes de plus de 10 000 habitants, cette enquête a lieu tous les ans sur un échantillon de 8% des logements. Le nombre d'habitants de Pélissanne s'élève à 10.850 en 2023.
Cette étude permet à la commune d'anticiper et de dimensionner les besoins en matière d'équipements publics collectifs, de commerces, de logements…

LE RECENSEMENT 2023 EN CHIFFRES :

433 logements concernés

311 réponses via le site le-recensement-et-moi.fr

88 réponses via les formulaires papier

34 résidences non principales :
- 9 résidences secondaires
- 6 logements occasionnels
- 19 logements vacants

LA BORNE À VÉLO BÉNÉFICIE D'UN NOUVEL EMPLACEMENT

Jusqu'à présent située sur le parking des Anciens Combattants, la borne à vélo a été déplacée devant la Maison du Vélo.

Mise gratuitement à disposition de tous les Pélissannais par la Municipalité, cette borne de réparation favorise l'usage du vélo en ville, aussi bien pour les loisirs que pour les trajets du quotidien. Désormais plus accessible, elle sera très utile aux cyclistes désirant entretenir leurs vélos grâce aux différents équipements mis à leur disposition: démonte-pneu, diverses clés, pompe avec manomètre et QR code pour accéder à des tutos de réparation… Parfait pour les petites réparations d'urgence !

PARLEN PROVENÇAU !

CULTURE

Dins aquest pichot teste vai vous parla doù patrimoni de Pelissano. D'en proumié noste lavadou que se troubo dins la carriero di Passadouires. Fugué acaba en 1862 par Moussu Louis Luc. Lou lavadou es forço grand pèr nosto vilo (6 bacins) mai es un endré impourtant pèr la vido di famiho.

Li femo, li bugadiero, fan la bugado tout l'annado émé lou fre e la calour. Se dounon li darriero nouvello dis un e dis autre. Anen aro dins la colo, sus la vièio routo de Pelissano à Lambesc. I'à li rouino d'un castèu que tresploumbon lis alentours. La legèndo dis qu'es l'uno di plus anciano bastido de Pelissano. Se dison Lou Castèu de la Penne. Ero lou refuge de Raymond de Turenne qu'a semana la terrour dins touto la provenço mentre lou XIV ème siècle. Anas lou vèire émé li pichoun en partant à pèd de l'oustau, veiras Pelissano autramen !

VOUCABULÀRI

catèu = château
bugadiero = lavandières
bugado = lessive
carriero = rue
tresploumbon = surplombent
ero = c'était
mentre = pendant
émé = avec

ETAT CIVIL

ADIEUX À

BOURDES veuve PEREZ Renée (98 ans), SÉKÉLYJean-Claude (76 ans), RECTON Pascal (70 ans), KLONIG Valéry-Clément, (56 ans), CORBI veuve SORÉDA Aline (94 ans), CLEMENT Marcel (93 ans), THÉOLET veuve VAREILLE Micheline (95 ans), GALLEZ Roland (94 ans), MIETTE Jean-Claude (72 ans), VIALLA veuve JANSELIN Yvette (92 ans), CHABRAND Martine (70 ans), CAZZOLA veuve DEL CORSO Catherine (92 ans), BOUILLON Roger (87 ans), GUITARD Elisabeth (65 ans), BOLLA veuve FLORES Marie (89 ans), YAGER veuve GOHIER Suzanne (75 ans), CHANTRY Éric (64 ans), SAURA Serge (85 ans), ALLEG Robert (69 ans), LE MINTER veuve SARDELLI Yvette (92 ans), MASONI veuve GRIGNE Elise (97 ans), ROMAN veuve COUPARD Andréa (85 ans), LAINÉ Jean-Louis (80 ans), DERRIEN François (87 ans), PARRA veuve SANTIAGO Dionisia (102 ans), MARTIN Jean-Louis (79 ans), MICHEL épouse ALPHAND Nathalie (57 ans).

MARIAGES

GERALDES Jonathan et JACQUET Cyrielle (21/01/2023)
FAYN Cyril et PINARDON Laure (04/03/2023)
TORCH Hakim et KERDRAON Tiphaine (18/03/2023)
DUPE Julie et GIRAUD Clément (25/03/2023).

NOUVEAUX-NÉS

CORTES Joseph, LANTELME Ambre, MARROUKI Chahine, VAN LEEUWEN Eléna, BLANC Livio, HENON Joy, PARDO Charly, KERIMEL de KERVENO Thomas, CORONA Neo, GÉNOVÈSE Valentine, BELLI Alba.

LIBRE EXPRESSION

LES ÉLUS DU GROUPE "ENSEMBLE VIVONS PÉLISSANNE"

Nous voici à mi-mandat, dans une période où l'on attend toujours plus des collectivités mais où depuis 3 ans, le contexte s'est fortement modifié.

3 années impensables pour chacun que nous avons gérées en responsabilité et pour l'intérêt général.

Notre équipe s'est toujours adaptée et nous mesurons aujourd'hui le travail accompli tout en étant conscients de ce qu'il reste encore à réaliser.

Nous avons souhaité, pour cette mandature, placer l'amélioration du cadre de vie de nos concitoyens et la préservation de leur environnement, au cœur de toutes nos actions et elles sont nombreuses.

Dernièrement, la plantation d'une cinquantaine de sujets issus du plan « arbres en ville » porté conjointement avec le CEREMA en est une parfaite représentation.

Malgré notre volonté de ne pas augmenter les taux communaux de la Taxe Foncière, le Gouvernement, pour éviter de relever la dotation aux communes a imposé une augmentation de 7,1% des bases des impôts.

Il reprend en définitive, d'une main ce qu'il a donné de l'autre avec la suppression de la Taxe d'Habitation.

Conformément à l'article L2121-27-1 du CGCT et la loi relative à la démocratie de proximité du 27 février 2002

LES ÉLUS DU GROUPE "RÉUNIR PÉLISSANNE"

Lors du dernier conseil municipal du 23 mars 2023, il a été voté pour une stabilisation des taux des impôts communaux par rapport à 2022. Mais le montant des impôts des pélissannais va quand même augmenter.
Les parts communales des taxes foncières et de la taxe d'habitation (pour ceux qui en paieront encore) restent stables. Mais, la Base, c'est-à-dire la valeur locative estimée par l'administration fiscale (donc l'Etat) qui constitue l'assiette de l'impôt, évoluera de +7%. Par ailleurs, la Taxe d'Enlèvement des Ordures Ménagères, dans la perspective d'un lissage des taux sur toutes les communes de la Métropole, qui avait déjà augmenté de 40% l'an passé, connaîtra une nouvelle hausse en 2023.
Il ne s'agit pas ici de dire si c'est bien ou mal, mais juste d'avertir les citoyens, de manière factuelle, que dans la plupart des cas, le total à payer de leurs taxes locales sera plus élevé en 2023. C'est un devoir d'élu que de partager clairement cette information.

LES ÉLUS DU GROUPE "S'UNIR POUR PÉLISSANNE"

Minéralité.
Les travaux de réfection de la rue de la République étaient nécessaires. Ce qui surprend, comme pour la rue Carnot, c'est le parti pris de minéralité : pas de place pour la végétation, ou si peu. Nos anciens plantaient des platanes dans le cœur des villages. Avec le réchauffement climatique, l'été, la végétation fait baisser la température de quelques degrés. Si l'on ne veut pas de platanes, pourquoi pas d'autres essences ? Bon c'est vrai, l'automne il n'y a pas de feuilles à ramasser.

Dévore-Livres

18e Rencontres d'auteurs pour la jeunesse du 8 au 10 Juin 2023

Samedi 10 Juin 2023

Parc Maureau

Ateliers, rencontres et dédicaces

9h00-12h30 / 14h00-17h00

Inauguration à 11h00

Infos : 04 90 55 30 74

Dessin Original : Malika Doray

sofia

la culture avec la copie privée

PÉLISSANNE

BIEN VIVRE EN PROVENCE

RETROUVEZ PLUS D'INFORMATIONS SUR :

VILLE-PELISSANNE.FR